盛京時報

休刊：中日大祭日禮拜日之翌日
大正四年陰一月十三日 陽二月二十六日
價目 本地（每張銅幣五枚每月七角五）外埠（每月郵寄每月九角半年五元全年九元五）
告白刊例 一行五號字十六字起碼登資一日每行四角登長期刊資面議
發行人 佐藤善雄
編輯人 菊池貞二
印刷人 山本竹松
發行所 奉天大西門外大什字街路北 盛京時報社
電話 二三番 中一六八號

論說

歐戰最近之觀察（三）

▲新嘉坡印度兵之暴動

自民族主義發生以來。同種族對于異種族之異離心排斥心。乃日益加甚。而同種族對於同種族之提攜心結合心。亦日益加甚。是以種族問題。終爲世界未來之問題。而前此被征服之民族。是以蠢蠢思動也。法蘭西某博士之豫言曰。一千九百一十五年之戰爭。將使世界被保護國。悉變爲獨立國。斯言也。偏於理想。吾人評之現世事勢。誠未敢深信。然記去年歐戰開始之初。俄人許波蘭以自治。英人之於印度。或須賜優詔。或資與盛典。其所以買其歡心者。無所不至。可知列強於其征服之國。亦非難其傾。深恐彼等乘機謀亂。以擊戰爭之肘而分其力也。印度不穩之說。吾人既屢有所聞矣。幸而不至釀成大變。乃據最近消息。新嘉坡駐札之印度兵八百名。陡起暴動。勢頗猖獗。該處陸軍全行停止。幸賴日本義勇兵二百四十名。與各國陸戰隊。得此等暴徒擊散。而山猶其根據地。其謀亂之首領。亦已就縛。無再舉之虞云云。雖日彈亂俄頃。地方不至糜爛。然是役也。幸而各國陸戰隊足以就近創小。設非然者。該地治安。不其殆乎。不特此也。歐戰開始以來。印度駐屯英兵七萬五千人中。調往歐洲參與戰事者居其多數。印度兵之大部分。亦已出發歐洲。防備力之薄弱。實難佔諱。而印度人又多醉心於民族主義之潮流。每以（印度者即印度人之印度也）一語。爲相互之提撕。新嘉坡事件。特其導火綫歟。且也。英國本部。地面狹小。所恃外來之挹注而爲富源者。惟印度首屈一指。故印度之離合治亂。與英國有最密切之關係。歐戰方酣。英人力急源斷。外之不暇。設一旦禍起蕭牆。英人其能高枕耶。且以英國言局之實明。當知所以防患於未然矣。

雜錄

某政客之歐戰預測談

京函云昨有人往訪有力政客某君談及歐洲之戰局某君云自歐戰發生以來鄙人非常注意探隱索微頗有所得惟由軍事一方面論之德國頗有凌駕英法俄三國而上之勢更就其裏面仔細觀察則各國互有優劣其財政方面德英法三國均極富裕尚未覺何等之苦痛就中英國之財力其所糜者尚不爲九牛之一毛今後繼續幾多之戰爭尚綽有餘裕法國北部雖被德國兵馬蹂躪而其財政方面尚未陷於困難地位德國四面受敵縱橫奮戰其所投戰費雖已達鉅額而政府之財政尚未至窘慌且有源源不盡之勢惟俄國財力本不甚富足而財政方面今日竟無何等之危險誠爲可佩然由兵員及糧食二方面論之各國之唱道同難不能遽信然俄兵之夥多貧多在各國之上強健壯丁陸續臨陣頗爲易事英國練出精兵稍覺其難然兵數猶可出三四百萬以上其兵力亦足與強敵戰法國出陣之兵雖既達多數而國內尚有許多之壯丁不難出戰惟德國出戰之兵士既達多數且以四面爲敵之結果較諸三國又有徵集多數之必要故今日國內壯丁漸漸減少幾有不能持久之勢至糧食一方面則英俄二國今尚豐富法國雖稍形缺乏而尚足以養生氣而此等三國除自國所產者外尚有與屬國及植民地之關係輸入食物以養兵民決不至有大困難反之如德國陸地受各國之敵戰爭不絕海面有英法之軍艦杜絕交通故一切糧食惟仰給自國及奧比地方日其他方面輸入頗爲不可能之事其然德之困糧漸迫於飢餓之域不言可知故鄙人所見今後數次之戰爭德國或尚可以佔勝惟其東普方面與俄之戰勝敗尚未可卜而兵及糧食二事德國漸爲其所切迫竟至失戰鬪上之實力當是時若有一有力友國倡唱和議仲裁列強則爲德國者必應以其勢力未衰而日未失設相當之口實成和議英法俄亦應不必極力反對之據鄙人之推測歐洲之戰局或可在今年秋間一旦停止惟其停止果呈出如何之結果固未可知云云

法國野戰醫院

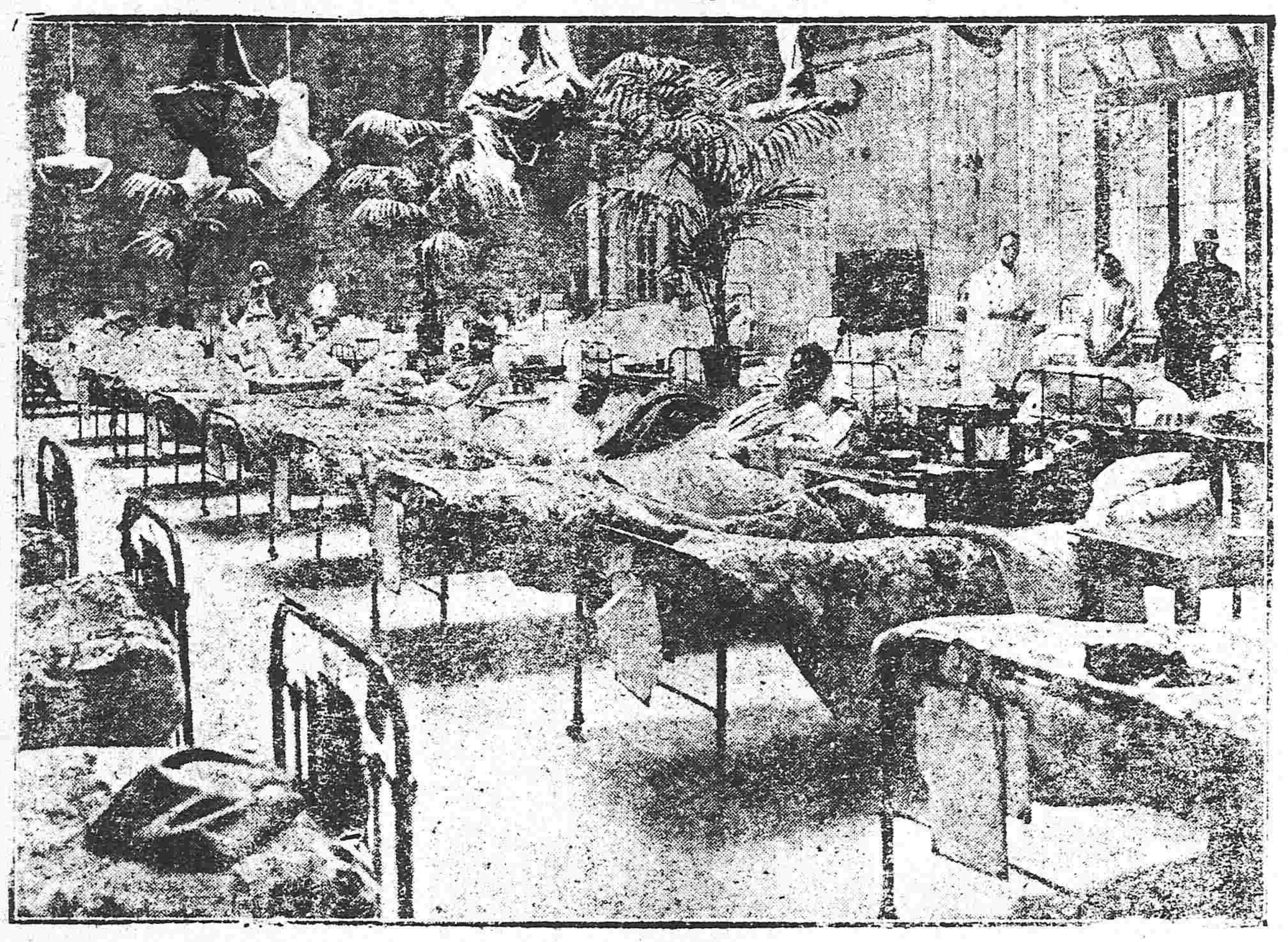

墨西哥內亂之現狀

墨國自胡爾達殺馬度羅而任總統後北方科威伊拉省總督加蘭沙首先起義嗣將軍維亞等附之統號爲憲政黨轉戰將近二載胡爾達兵敗出奔加氏乃首先入京總攬國務不居總統之名而稱爲行政首領將軍維亞驍勇善戰雖與加氏同黨然積不相能此次加氏入京伊仍率兵墨北伺隙而動識者早知加氏政府之不能永久矣加蘭沙孤立中央命令不行其屬員舉動自由擅佔民房強拉車馬種種非法道路以目自加氏入京即將胡爾達政府內大小官員槩行撤換並定其罪之輕重予以拘禁或槍斃墨國所有駐外代表亦一律電令歸國又不給以川資迄今因告貸無門而滯留海外者尚實繁有徒加氏初意並擬不認駐墨外交團遲久方始承認而然胡氏以英使素偏袒胡爾達也入京未及數日即授旨令其歸國比使以比僑被墨兵虐待照會墨外部交涉因文內有如果墨政府不知盡職保護外人本使當另行設法等語加氏斥爲不合隨予以出境護照限廿四點鐘內離墨國更堪異者瑞典代辦於晚間十二鐘時乘汽車返署竟被拘至軍政執法處雖屢向外部詰問並未予以滿足之答復凡此種種行爲均足生民人之危疑而傷與國之感情十月初旬加氏以首領名義召集各路軍官于墨京開會討論進行之策北方將軍維亞南方將軍澤伯泰均未委派代表嗣該會移往北方開議重復推舉統將古帝來慈爲臨時總統勒令加蘭沙退位而加氏要求維亞暨澤伯泰同時卸去兵權會議未及履行黨內遂致決裂加氏乃以巡幸爲名出駐土惠韓古魯省令一統將留守京城漸將京城內公家財物暨各部重要案卷運往加氏所駐之地同時議會委派維亞爲大元帥一面復與南方革黨澤伯泰聯合進兵墨京加氏統將見難力敵乃棄城而去維亞與澤伯泰遂得挾扶古帝來慈長驅直入現古帝來慈雖名爲臨時總統然其權實操于維亞暨澤伯泰而澤伯泰與維亞能否相終始亦在不可知之數加氏堵截交通要道沿海省分均被占據舊有各黨攻城掠地時滅時起擾擾殊無已時

奇丐

奇丐徐三浙東人也善捕蛇並能辟蛇毒遠近農人咸敬愛之因此名聲丐亦日著不丐素日嗜好鴉片未禁之時終日一榻橫臥鶉衣百結其意自若時有金姓者性豁達爲商頗有積蓄妻葉氏生一子長年十七次十五皆俊秀聰慧同寓海上年必歸鄉一次與親朋故好敘闊談壬午春歸家擁貲巢分二子拜候外家葉母欲留過宿是日天晴月朗二人至御膳後決意欲歸葉母知不能強留三町始於行蓋金葉一行相隔祇里許其尚街市傳謂二人同死途間身無傷痕而皮色黯黑金聞言頗未深信以爲二子寄宿外家此必傳訛然姑往視之不意果二子也一慟幾絕而葉母亦扶杖至撫屍大哭勞人百般勸解始止乃相研究終不得故死之原因乃暫將二屍移置諸地請名醫驗看或謂中風何以皮色黯黑或謂服毒然與葉母同食何以彼仍無恙紛紛議論莫衷一是不丐雜人叢中有知之者請其研察丐微笑而言曰何用研察此乃中毒蛇之毒耳以吾意度之二人死處其下必有毒蛇伏其中言至此即有好事者偕丐至原處察看路下果有石疊小溝一道農人用以通水傍有毒蛇草一莖衆始服其明丐又曰觀此蛇草其蛇之毒必烈大約數月始一出鍊其毒氣昨夜兩公子過此必値蛇出適儕而拾物是以中毒否則即使過此亦屬無妨至二人同死意必一人先仆一人或扶持或呼喚當此之時毒氣入人肝傳染極速是以一觸即過同罹其害耳時金默念二子既死不能復生而此蛇不除後患無窮以丐有捕蛇術即央求設法驅除以福地方並願出資相助丐慨然承諾惟曰此蛇捕匪易必須一二年後始能下手而所費亦須千金且此時兩面宜立牌告人不可夜行金一一允諾次日丐攜金入山採取藥料數十里內皆不見丐之蹤跡矣（未完）

滿鐵定期船大連出帆廣告

上海行 青島寄港
榊丸（二八七六噸）每星期五（午後二時開）青島寄港 由上海復航時直放大連
神戶丸（二八七七噸）每星期二（午後二時開）直行 由上海復航時寄港青港
以上兩船均設有無線電信機
大連開 每禮拜五 每禮拜二
青島開 每禮拜六
上海開 每禮拜五 每禮拜一
青島開 每禮拜一
大連到 每禮拜三 每禮拜四

香港廣東直行

本事務所及在營口遼陽奉天鐵嶺長春各站內可發賣聯絡船車票
兩輪船現均備有無線電以期通信迅速而謀乘客之便利

南滿州鐵道株式會社
大連埠頭事務所

日本郵船會社廣告 由大連埠頭起
酒田丸 二月廿七日（陰正月十四日）往門司神戶橫濱
三河丸 二月二十八日（陰正月十五日）往太沽秦皇島
日本郵船會社代理店
三井洋行大連支店 電話（三一〇）（四六〇）
乘船票由本代理所出賣如有客請至本所購買

横濱正金銀行奉天支店
奉天城內四平街 電話十二
資本金四千八百萬圓
公積金千九百二十五萬圓
總店 橫濱
支店 神戶 東京 長崎 大阪 倫敦 里昂 紐育 桑港 孟買 布哇 哈爾賓 香港 上海 長春 安東 北京 大連 旅順 牛莊 遼陽 鐵嶺 天津 漢口

敬啓者向蒙垂顧感銘殊深今因三重紡織大阪紡織二公司爲推擴營業起見合併一大工廠改稱東洋紡織公司所有一切營業仍照以前經理而各貨商標前有三重大阪等二字樣均改東洋二字固無待言至于各種商標及貨成質毫無變更且又多加改良以圖發展而酬光顧之雅意嗣後尚祈多爲賜顧是荷特此佈達順頌財安

本公司內容
資本金 一千四百貳拾五萬圓
公積金 一百萬圓
製紡錘數 四十六萬錘
織機數 一萬二千台（擬添三千台）
工人數 四萬人

各貨商標
線 十六麒麟 十六楓印 十六三軒（重）加 十四三軒 十二三軒 十碼赤鷲
花旗 人面 三號二甲 龍頭 霸鶏 双鷹
打連 龍頭 双鶴 象 李太白 英瓜
洋機 牡丹 双鷺 金魚
細旗 軍人 玉金花 鹿
坎布 軍人 三象
東洋紡織會社
代辦 三井洋行 敬具

歐洲大動亂

●俄軍最近之勝利

據俄軍尼哥拉斯大公公報云俄軍在普魯西亞西境頗受損害然爾後採取攻勢擒獲敵兵一千餘人奧軍若干在東普方面援助德軍參加戰鬥（俄京來電）

●德政府禁止飯店之宴會

德政府飭令國內飯店一律禁止宴會

●德政府對於州民之防壓

德屬阿爾薩斯羅連兩州住民對于法國之同情已達極點德政府施行軍事裁判藉以防壓

●俄丹兩國保護文學條約之商訂

俄國與丹麥國商訂保護美術文學之條約

●德皇對於人民之欺詐

德皇宣稱已將侵入東普魯西之俄軍一併驅逐然德國官憲對于避難人民願回該地方者尚行禁止均在途防堵不使回還

●德艇襲英之計畫失效

聯合軍之飛行隊異常活動德潛行艇襲擊英之計劃因之齟齬

●德飛船投擲炸彈擊斃非戰員

德國飛行船在法國喀禮港投下炸彈擊斃非戰員四五名（以上倫敦來電）

●殲滅德海軍之計畫成就

英國首相阿斯基司二十二日演于議會暗示英海軍殲滅德海軍之計畫現經成就

●德艦魚形水雷轟沈英輪

據伯林公報云德軍艦向搭載英軍之輪船發射魚形水雷使其轟沈

●奧政府對於阿特里亞的海之預防令

據巴里來電云奧國政府此次飭令奧海軍若在阿特里亞的海遇有敵國船舶則須速轟沈之

●愛爾薩斯地方之戰況

據巴里來電云德軍在愛爾薩斯犧牲多數兵士僅佔領法軍陣地之一部分

東亞之情勢

●美政府調查觸雷轟沈輪船事件

美國政府關於美輪惠普林號在北海觸雷轟沈事件現正調查大約俟戰局了結後提出賠償損害之要求（上以舊金山來電）

●關於中日交涉案閣議之人物

二十三日下午徐國務卿楊士琦錢能訓孫寶琦汪大燮梁敦彥等在外交部鳩議中日交涉問題陸外交總長曹外交次長列席鳩議亘四小時之久

●交涉案件逐條審議

中日交涉問題自二十三日起逐條會議二十五亦可繼續會議

●概允日本要求消息

德人傳出消息民國政府對于南滿蒙古及福建之要求條件極不重要現已一概承允等語（以上北京專電）

●美之海軍預算案兩院通過

美國上院將下院議決之海軍預算一億五千二百九十萬美元之要案可決承認並議決追增建造潛航艇飛行機等經費八百三十一萬美元事宜

●美政府絕不干涉中日之交涉案

美國政府關于此次中日交涉未曾向何國提議何等條件外間傳述美國干涉該交涉一節確係子虛（以上華盛頓來電）

●陸軍會議要案

二十四日日陸軍大臣在陸軍省召集陸軍次官以下該省各局長等多名密講緊要案件

●新建驅逐艇一律進水

日本新建驅逐艇計十艘其中樺、楓、松、柏、榊、杉等計六艘已經竣工實行進水梅、楠、兩號定於二十六日均行進水桐號定於二十八日進水樫號定於三月四日進水

●西比利亞農產物將運輸法境

俄國擬將西比利亞農產物運赴法國現向滿鐵會社依託輸運事宜

●日軍飛行隊之飛駛

日本陸軍大飛行於二十三日舉行澤田坂本兩中尉各坐摩式第十五第十六兩號飛行機於午前七時半由東京所澤飛行場起程越過箱根之天險於九時十分駛抵靜岡暫行休息再於十一鐘時由該地起程於下午一時安抵名古屋該市市民推誠歡迎聞名古屋大坂間之飛行定於翌日上午舉行（以上東京專電）

大總統令

（二月二十三日）

▲策令

特授龍觀光以勳五位此令

鄭謙給予三等嘉禾章許炳榛給予四等嘉禾章此令

鄭榮龍曜樞均給予三等文虎章此令

張紹王裘徐文俊均給予四等嘉禾章此令

沈鈞業給予四等文虎章此令

胡惟德授爲中卿此令

施肇基顏惠慶劉鏡人夏偕復陸宗輿劉式訓濮麟汪榮寶高而謙均授爲少卿此令

陳籙唐在復戴陳霖均授爲上大夫並加少卿銜此令

呂嵩壽鄭瑤光均授爲陸軍中將李文富加陸軍中將銜此令

任命紹英爲都護使治格爲都護副使此令

施爾常授爲陸軍軍法監此令

政事堂存記之王善四著發往福建由該省巡按使酌量任用此令

署浙江巡按使屈映光呈請任命姚鳴楷試署南田縣知事汪壽崧試署崇德縣知事鄭彤雯試署麗水縣知事陳贊唐試署雲和縣知事劉蔚仁試署海寧縣知事應照准此令

廣西巡按使張鳴岐呈請將試驗及格分發廣西之知事周海試署恩隆縣知事應照准此令

現在左右翼前鋒八旗護軍十營業經改組所有原派十營統領各員均著毋庸兼充此令

（二月二十四日）

▲策令

崔承熾給予四等文虎章此令

財政部呈江蘇銀行監督官孫蔭另有差委請免本職等語孫蔭准免本職此令

財政部呈請任命沈爾昌爲江蘇銀行監督官應照准此令

沙木棍索特著特給親王雙俸此令

蒙藏院呈准烏蘭察布盟長四子部落扎薩克親王勒旺諾爾布咨請以四等台吉烏勒濟鄂齊爾補放烏喇特中旗協理台吉請予准補等語應照准此令

▲申令

晉西鎭守使改爲晉北鎭守使此令

茲修正觀見條例公布之此令

要件

▲權度法施行細則（續）

第三十一條 權度器具之公差如左

一 度器公差

名稱	類別	公差
直尺 曲尺 摺尺	甲種分度二厘及大於二厘者	長度之二千分之一加五毫
	乙種分度二分之一公厘及大於二分之一公厘者	長度之二千分之一加四分之一公厘
	甲種分度小於二厘者及鶯縮尺者	長度之四千分之一加四分之一厘
	乙種分度小於貳分之壹公厘者及鶯縮尺者	長度之四千分之壹加八分之壹公厘
鏈尺	甲種	長度之二千分之三加五厘
	乙種	長度之貳千分之三加貳公厘
卷尺	非鋼鐵製者 甲種	長度之貳千分之三加五厘
	非鋼鐵製者 乙種	長度之貳千分之三加二公厘
	鋼鐵製者 甲種	長度之壹萬分之三加一厘
	鋼鐵製者 乙種	長度之壹萬分之三加五公毫

二 量器公差

	種類	公差
公	貳勺以下 貳公勺以下	容量之五十分之壹
	五勺至一合 五公勺至一公合	容量之壹百分之壹
	貳合至壹升 貳公合至壹公升	容量之壹百五十分之一
量	貳升以上 貳公升以上	容量之貳百五十分之壹
有分	十分之貳勺以下 貳公撮以下	容量之貳十分之壹

（未完）

臨時防疫處防疫規則

第一章 總則

第一條 本規則於臨時防疫期內適用之

第二條 傳染病患者之家當施行清潔及消毒各法

第三條 傳染病預防上認爲必要時防疫人員及管轄警察署人員得告知其事於戶主直入家宅爲相當之檢查及消毒或督令施行清潔不得拒絕但此項人員須限定持有防疫證照者

第二章 報告診驗

第四條 凡有患急病或死亡者無論是否染病須速報告該管警察署負報告義務者在住戶舖戶則爲戶主舖主或可代戶主舖掌者爲之在學堂工廠會館廟宇等公共團體則其管理人或代理人爲之

第五條 醫生及公私立醫院診得傳染病患者時須立即報告患者所在地之警察署如患者仍由該醫院或醫生診治時其病愈或死亡亦應報告之

第六條 警察署得前條之報告須立即電知臨時防疫處或就近之防疫分處以便派員診斷或消毒

第七條 於傳染病預防上必要時凡雜院小店貧戶及住居客棧會館之人須施行健康診斷不得拒絕隱匿

第八條 各區巡邏守望遇有途中發病者應格外注意有可疑爲傳染病時立即報告長官轉報防疫處或分處派員診驗

第三章 限制

第九條 傳染病患者之物件非消毒後不得洗滌使用贈與買賣或遺棄之

第十條 傳染病死者之屍體消毒入殮後迅速埋葬不得停放廟宇

第十一條 被傳染病毒之物防有傳播病毒之虞者得限制或禁止其出入或廢棄焚毀之

第四章 清潔

第十二條 不潔之飲食物足爲傳染之媒介者得禁止其販賣或廢棄之

第十三條 各街巷由該管區嚴督清道夫役土車認眞掃除潔淨並嚴禁各戶傾倒穢土穢水

第十四條 該管警察署派警監督界內住戶舖戶於指定之月大掃除一次

第十五條 裝運糞便須黎明時行之糞車糞桶不得停留街市

第十六條 對於傳染病者之家應注重於病者之居室及傳疑有病毒污染之地方於施行消毒後須掃除潔淨將塵芥及不潔物品澆以石油用火焚化

第十七條 傳染病者之家掃除廚房廁所及塵芥堆積地方須施行消毒後方可行之

第十八條 溝渠廁所尿池及塵芥容留場須厲行清潔並逐日派夫撒布石灰其塵芥溝泥必運棄城外僻地不得散逸路旁

（未完）

慶 蝴 天 廣 本溪縣知事 奉天興華書 中

民國要聞

●宣統帝之壽辰

正月十三日（即民國四年二月二十六日）爲宣統帝十歲正壽大總統刻擬騈體賀文一道是日擬遣專使賫呈云

●巡按使出巡辦法之規定

自大總統公布巡按使出巡之申令後各巡按使之業經呈報出巡者已有數省其餘各省巡按使亦已爲出巡之準備惟大總統此次令各巡按使出巡其用意不過使其稽核各官吏之治績及徵詢地方利弊並親聞人民疾苦決不能因此致使公署政務之廢弛爲免此弊昨日擬定辦法通飭各省巡按遵照如下（一）各巡按使之出巡務於三月以內一律舉行（二）各巡按使之出巡時期至多不得過三個月（三）其交通不便及轄境過廣之省得分作兩次或三次巡行（四）各巡按使出巡之中一切政務歸委員代行然遇重大事件仍須電禀或函禀該巡按使核辦以昭慎重

●大總統直接解決中日交涉之不確

中日交涉發生後大總統對於該案之特別鄭重迥異尋常故種種情形密之又密竟使外間莫能悉其崖畧而一般揣摩風氣者或憑空結撰遽謂該案確已決定由大總統直接解決而陸總長對於京外之探詢外交情形者亦每以大總統直接解決一語藉以謝絕同人致令外間疑團莫釋茲聞得確耗大總統以該案情勢危急對於進行之法頗有主張然必與陸總長協商再四始克實行並無獨斷之處且交際上之擔負完全責任者悉屬於陸總長直接解決之語殆屬傳聞之訛歟

●密電各上將軍之述聞

聞統率辦事處於日昨奉大總統特交發出密電一道分致徐州張巡閱使廣州武昌奉天等省將軍略謂目下中日交涉政府已有決定方針斷不能輕棄主權責成各該上將軍等數事一不得妄事爭鬨順從中央命令一必須嚴束軍隊查禁謠諑一必須擔保外人防範排外一必須嚴防亂黨以保治安云

●關于獎進國貨之特別免稅

政府以歐戰發生舶來品日形減縮價目昂貴擬乘此機會積極提倡工藝通流土產爲振興商業挽回利權之張本凡關于國貨均減予稅率藉資獎進茲復飭由稅務處製定免稅單飭各稅關查照持有此項免稅單之貨物一律放行以免留滯所有規定免稅之貨物其範圍如下（甲）以本國材料用機器製成洋貨者（乙）以土貨製造精美物品銷售于外洋者（丙）以外國生貨改成精良物品轉運銷于外洋者（丁）以原有販運售銷外洋之國貨能改良製作確大有進步者

●新銀幣之趕鑄

民國三年新銀幣業已開鑄祗天津一處故所出無多現因財政部彫刻新模多份發交湖北江南廣東四川雲南上海六處造幣分廠加工鼓鑄云

●水上防務之區劃

政府以民國成立以來地方秩序雖漸就恢復而各處之盜匪尚未能一體肅清而沿江沿海一帶其伏莽尤爲滋甚因省界毗連之關係所有匪梟此拿彼竄根絕爲難籌議之結果所有沿江沿海之水上防務決意用聯防辦法分沿江各省爲兩大區沿海各省爲三大區通飭各該省將軍巡按使會同設防并令海軍總司令將所有軍艦妥爲配置以資得力據聞其區劃大要如下

（甲）海防（一）奉天直隸山東沿海爲北區（二）江蘇浙江沿海爲中區（三）福建廣東沿海爲南區

（乙）江防（一）安徽江西江蘇浙江沿江爲下游區（二）湖北湖南四川沿江爲上游區

●恰克圖之會議已解決

恰克圖中俄庫三方面會議已開議至十餘次之多昨聞各條款已正式解決已經正式簽字畢桂芳專使日內須親自來京一次報告一切會議詳情聞仍須由中京會同兩方面之特派員實行裁劃庫倫[illegible]界是否再有何情形發明尚未可知云

●督學局通飭小學校

京師督學局彥明允局長昨通飭京內各小學校云爲飭知事國家設教勸學凡以爲民而民之知識普通與否胥視辦學之人以爲進退近據各員查學報告所載各公私立校長教員之成績統一年之前後合觀之類能本平素所心得鼓其勇力爲學生謀進取之方或老成練達穩直不撓或年少精能條理俱備或勉爲其難力矯夙往之積弊或獨具特識專關目前之町凡茲校長允宜特加褒勉以彰熟忱至各教員爲教育之母經校長審慎再四延聘爲師尤能毅力精心鞭策學子貫全級則無懈可擊任專科則特有所長表示優異以勵其餘[illegible]劣等而勗益進綜核分觀各有良績不有表圍曷伸夙懷查取職名臚列於左此外各校長教員不乏盡心學務之人惟本屆一年曾從闕略本局長服務數年學識謭陋幸得各職教員同心協助期與有成此後尚期勉益加勉新又日新共勵菁莪孜孜勿懈有厚望焉云

▲迎賓館之跳舞會（北京）

江皖籌賑慈善會昨（二十）晚自九時起在外交部迎賓館開跳舞大會以助賑款是晚籌備各節及售券情形已誌各報茲不贅述是晚到會人數甚衆各機關高級官長及各界重要人物咸蒞會場外賓到者亦頗不少舉行跳舞之際濟濟雝雝極一時之盛觀者皆有觀止之歎跳舞員以西洋士女爲多華人跳舞者亦不乏其人[illegible]清華學校校長周君詒春之夫人[illegible]內務部朱總長之女公子交通部[illegible]女士[illegible]等若干人會場設[illegible]備有食品等物任人購買[illegible]跳舞紀念品以誌盛會云

▲孝感軍民衝突紀（湖北）

湖北襄河清[illegible]朱司令兆熊[illegible]兵六名[illegible]無人接應[illegible]往船隻渡過後至村復[illegible]一鄉村[illegible]民疑係土匪向前盤詰見一兵身中[illegible]出女衣[illegible]起[illegible]該處逃出[illegible]等軍自稱爲第一師一旅朱熊之部下而衆均不信當[illegible]提獲四名[illegible]二名則一逃往朱司令中一[illegible]司令部[illegible]朱司令得信立派副官朱[illegible]坪率兵一排前來[illegible]銀二千元[illegible]被村人所[illegible]等無[illegible]可[illegible]商議[illegible]失銀[illegible]不可四命兵衆[illegible]及鄉近各村[illegible]無論上中下戶一[illegible]以[illegible]有老婦王李氏[illegible]投水身死[illegible]火焚燒東山集市[illegible]焚燒居民逃避一空路絕行人如[illegible]兵[illegible]與本[illegible]失銀不[illegible]派兵[illegible]所失並無二千金之巨乃[illegible]遣軍隊橫行不法如此[illegible]軍隊撤退外並自赴該地[illegible]人損失情形[illegible]矣

▲揭破鐵血猛進公團之隱謀（上海）

北京統率辦事處近令通飭各省謂據探報黨人在東京新組織鐵血猛進公團張堯卿已改名大鳥振義[illegible]該團團長經查獲該團洋文密碼宣言書一本且有[illegible]張相片設法探得譯出編核等情查該團內分指揮實行總務三部純以謀殺京內外執政及現任各員或對於政府[illegible]黨內[illegible]爲目的原本洋紙印刷[illegible]三寸橫約二寸[illegible]紙相片外計[illegible]十七頁茲將其面紙相片第一頁三項照印分寄京內外以便轉飭防范如有[illegible]出項印本[illegible]是該團團員須即[illegible]究辦等語刻聞[illegible]機關亦已奉飭偵查矣

●八厘公債第一期償本之抽籤

財政部於二十日在中華門內設立會場按照所定程序執行八厘軍需公債第一期償本（計一百一十五萬元）抽籤事宜極一時之盛茲將其開會情形錄下是日午後一時奏樂開會首由財政部公債司司長虞學溥報告開會主義次由主席中國銀行總裁薩福懋演說演說畢執行抽籤事宜抽籤處事後奉天將軍巡按使派員袁金鎧財政部僉事李光啓教育部視學楊天驥相繼演說各演說均甚爲剴切動聽演說畢時約三時半奏樂閉會大衆合拍一照而散是日到會參觀人員約千人左右且有外賓若干人蒞場參觀財政部總次長到會視察一切並與各省派員接洽云

●商標局之恢復

商標一物所以證明商品之專利及官廳之保護東西各國莫不極其注意前清時曾於農商部設立商標局以爲提倡商業計後以外交界之糾葛雖設有專局即一切登記章程雖已由部草定其實未能見諸實行民國成立以來政府對於商品專利等事均極注重近聞農商總長以商標登記與實業政策之進行有密切之關係意欲大加整頓即擬恢復前日專局之制已飭司迅將登記章程加以修正以憑遵照云云

●統一保衛團名稱

內務部現以邇來各省詳報成立團防或名團練或名團保名目參差絕不一致再各團辦事人員按照地方保衛團條例應設團總保董甲長牌長諸職各縣詳報辦團職員亦多別定名目核與定章不符若此之類從事實上言之雖無妨礙從名稱上言之則涉紛歧若不飭令更正殊不便於考核因特咨行各省巡按使轉飭各道各縣團長籌辦團防應一律定名爲保衛團其辦團人員一律遵照保衛團條例所定名目分別設置其先經立案者亦飭令迅爲改定云云

●紅十字會之兩會長

中國紅十字會近來名譽日落於是會長呂海寰有辭職之舉聞副會長沈敦和亦因所擬條陳經部核駁心中殊不謂然亦有退志云

●經界已從大宛兩縣着手

經界清丈事宜原定自京兆地方辦起自沈京兆兼會辦之後籌議進行現已決定從大興宛平兩縣同時進行該兩縣已設清丈地畝處內容亦分三科略如經界局之規模聞定於陰歷元節後即分頭從事測量云

●農商部各鑛區監督署裁減員數

農商部以各區鑛務監督署成立以來倏將一載近因經費支絀各署簽事主事技正技士等奉部飭開去本職由部存記者共有廿九人除第一區署長以次各係鑛政司人員兼職無可裁減第五第六兩區署尚未成立外計各區署裁減員數二區十八人三區五人四區六人七區八人云

●四年內國六厘公債開募之確期

政府鑒於民國三年內國六厘公債成績之良好擬續募民國四年內國六厘公債以充各項要需爲已定之計畫關於此項募集辦法及各條項曾由財政部擬定繕呈大總統交由財政討論會飭令核議並復經該會開會討論後已呈復大總統對於該案並無何等異議聞昨日大總統業已批交財政部飭知照妥爲辦理矣此項公債募集之期決定於本年五月初開始云

●江蘇八厘公債案經平政院審決之詳情（續）

▲關於提補騰挪現款贖回債票之證明

（一）應德閎致韓民政長咨稱內開於地方款內騰挪五十二萬金將債票贖回由各縣劃撥前費二十二萬六千八百餘元水利款十五萬元吳縣撥借歸散春防六營預備費三萬元之款補理省國庫證券劃復再欠十萬元係在教育經費項下湊集又預籌時供稱劃撥款目有飭知各縣電文並有文件存署可查據江蘇巡按使咨復檢察八九月賬册卷宗並無此電文因湊贖西門子洋行所押債票騰撥五十萬金作款至各縣劃撥款項卷內亦無載明應發給水利等款以作贖回公債票之用飭令各縣就近劃撥字樣可見係事後彌縫藉騰挪現款五十二萬餘元以補足所欠之數並非實有其事

▲理由

據以上事實案內被糾彈人應德閎偽造報消撥請發息意圖侵佔交卸後復在中美計畫始將債票退出依所列各種之文件及供詞實已證據確鑿[illegible]辦理意旨約分三點（一）西門子押款一百四十四萬四千餘元不特揭單可証且承滬商借款而來若滬商借款數目逐一相符則西門子押款之係歸還滬款之用以一百六十一萬餘元之票額押借一百四十四萬餘圓之現金按照票面幾及九折借募[illegible]格相去懸殊何論抵押可見當日應交票額斷非一百六十一萬餘圓所能定議[illegible]移押展押自以雙方所訂合同所[illegible]令檢察廳[illegible]公署並無合同底稿而西門子合同亦云業已撤消不能提出是[illegible]移押展押均係虛造至二年七月以借票一百六十一萬餘元按六五折價與管祥麟[illegible]古伯律師向西門子詞[illegible]又有西門子[illegible]可證則是售出之債票[illegible]七[illegible]絕可知且應[illegible]六五折[illegible]與管祥麟[illegible]債票一百四[illegible]債票廿一萬[illegible]七折作價成數且與[illegible]滬[illegible]現金歸屬然[illegible]合此對於所提[illegible]有理由（二）債票[illegible]一種抵押物品與現[illegible]確實則[illegible]押品是否與否[illegible]債票雖係[illegible]家信用所屬若使用[illegible]其效力亦自與現金同[illegible]十一萬一千二[illegible]先押後押之不[illegible]之目的顯有私弊[illegible]第二點亦不能認[illegible]或有侵佔嫌疑[illegible]之目的僅云抵押無[illegible]不容日假托之餘[illegible]一借不償故在抵押[illegible]押款均絕對不能發[illegible]被糾彈人對於此案[illegible]可以被糾彈人當[illegible]押品非押品爲定[illegible]借票因成抵押[illegible]報部並將先[illegible]湊集軍餉二[illegible]去債票另因[illegible]亦應於交卸時[illegible]接收即令當時嚴守秘[illegible]兼長財政之時據實報[illegible]請付息調查[illegible]所爲[illegible]理由今依以[illegible]彈法第十二[illegible]付懲戒之程德全分別[illegible]

據應德閎所供[illegible]係共犯應[illegible]

案經辯論裁決如主文

代行審理長第一庭庭長評事[illegible]鴻[illegible]第二庭評事[illegible]馬德潤鄭言陳兆金書記張則川（完）

吉凶方位 廿六日

奉天 長春 營口 大連 昨日最高溫度 概同

本號開設 奉天大南門裏 …各埠銀… 奉天日本赤十字病院…任齒科醫士… 院花…已屆八年精理內外兩科向…

小說

孽海牢籠（十八）

壹付之一炬 勿令交情留一點兒痕迹 留一點兒根株 幸甚

我給雪亭道一封信 我實在是氣透了 我合算給他的書信 已經九封 親身到他那兒去了七回 以後我再不給他去信了 我們兩人的交情 從此也就算是結了 當時遂將館役叫上來 我道這是給徐公子的書信 你千萬要託咐他們門上 快快兒的把這封信給他們公子 你在那兒等回信 要是沒回信 你可立等着要 快去快來 別悞事 館役去了半天才回來 依然是兩手空空 我不由有點兒動氣 責備館役不會辦事 館役道 先生別生氣 先生那麼兒再三的囑咐我 我豈能不好好兒的辦 我問他們門上 他們門上 說公子出門一個月了 公子回來 必把信交到就是了 後來我又問公子倒是上那兒去了 他說不知道 我點點頭 館役退出 我當時不由又亂想起來 我說雪亭你好色之情 未免太急了 剛到了家內 又上廣山去訪那個美人兒去了麼 你竟忘記你那個書中愛寵 就忘記了我這個媒人了麼 怪道你不來信哪 你這個自由結婚 也太自由了 再一想鳳鳴這個人 也太無情了 我給他信 他也沒給我回信 不想事情來的狠巧 我正想鳳鳴 忽然館役拿進一封書信 我接過一看 正是王鳳鳴所寄 不想我打開一看 更加不少的疑心 書信上寫道

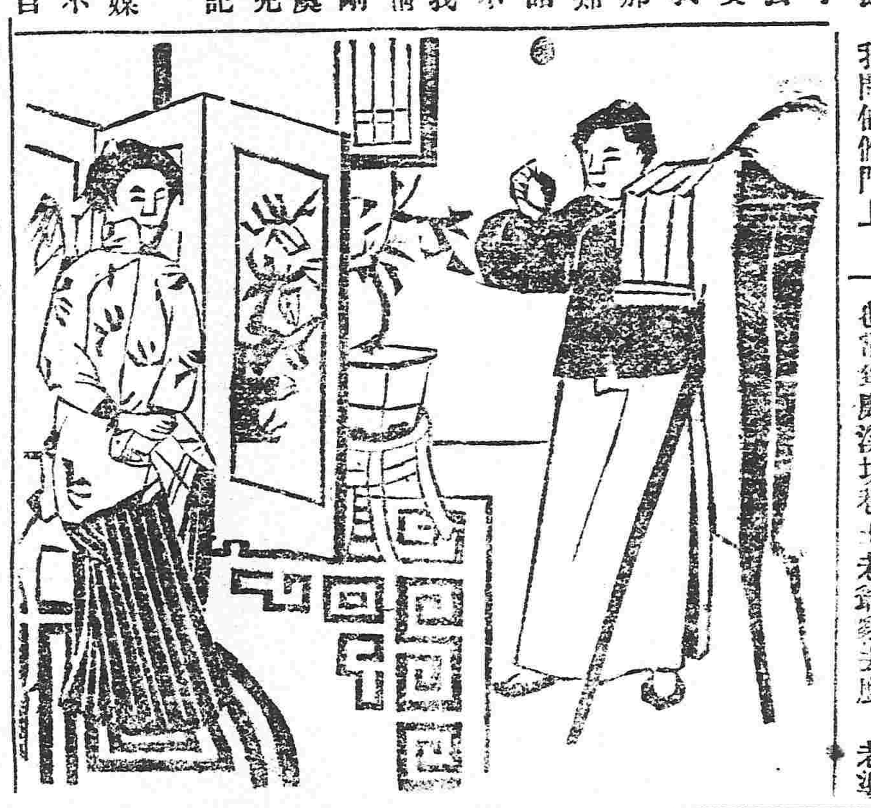

秋江兄雅鑒 前辱賜書 知忘憂之萱草 爲被折之楊枝 巳屬春風 不諧好事 謀之不及 命也何如 想君亦當爲我傷耳 得書後 忽忽不歡 奄々而病 藥愁無計 遣悶惟詩 知我故人 殊懸懸矣 今茲稍痊 尚不能起 伏枕扶腕 草此數行 秋妹小影 早寄雪亭 雪亭無恙耶 迄今無消息 渠爲君好友 必知其近狀 老母頗以婚事爲念 翹盼雪亭之好音垂也 附緘一 幸飭紀致雪亭 並望君一致促之 專此即請 仁兄道安 弟 鳳鳴謹上

我看完此信 心中加倍的疑惑 我本疑心雪亭 是到他那個意中人家裡去了 如今竟沒去 豈非是一大怪事 莫非他是病了 我自己胡揣磨了半天 也沒想出甚麽緣故來 一天我在道兒上 忽然遇見一賣花兒的老婆子 向我說道 先生不買一枝子花兒 在屋裡擺一擺呀 又香又好看 我當時不由靈機一動 暗想此賣花婆 來的狠巧 我正可以用他 以爲我偵探雪亭之助 我性本好奇 此時雪亭之蹤跡 無聲無臭 閃閃忽忽 亦實大可奇怪 然而欲探其奇 奈不得其門而入 賣花婆是隨意能進入人家宅的 一般好色之人 往往用他偵探美色 傳情遞簡各事 此等人專會辦的 現在我何不利用他 以探聽雪亭的消息 想罷我遂含笑跟賣花兒的老婆子說道 我道賣花兒的 你跟我來 老婆子聞聽一怔 想了一想 遂轉身跟我來到一個胡同兒裡頭 我遂問他道 你也常到廣溪坊巷王老翁家去麼 老婆兒道 我還沒有去過 公子問他幹甚麽 莫非他家小姐長的好 公子打算叫我去偷着看看哪 那個事倒容易 我道不是 我是別有用意 老婆子道 那麽是怎麽一回事 我當時遂將緣故一說 並拿出一塊錢來道 你能給我探明這個事 我拿這個錢謝你 老婆子連聲答應 說成成 明天給你回信 可是公子在那兒住 我經他一問 不由一怔 暗想一個賣花婆子 豈能叫他到學堂裡去 我遂又問他道 說老太太 你跟前有兒子沒有 老太太道 有一個 今年十六歲了 我道現在我住在甚麽甚麽學堂裡 你不能進去 有了甚麽信兒 可以打發你兒子來送信 說罷我遂將校址姓名告訴他 老婆子當時喜喜歡歡 提着花兒籃子剛要走 我恍然醒悟道 哎呀 我錯了 不當先給他錢哪 （未完）

獅子牙粉

身体髮膚受之於父母。敢不毀傷孝之始也

健康寔是爲人生最大幸福。而亦忠君孝養之大本也。

不謂共和國教科書乎、「頭宜常沐。身宜常浴。髮宜常梳。

● 牙宜常刷。」

牙齒是身體第一關門。而亦出入諸身外物之關門也。牙齒日腔強弱直關乎全身之強弱。故常用品質最良價錢最廉之獅子牙粉。維持牙齒清楚。即諸位終生可以得健康及幸福也。

本行 東京 小林商店
分行 天津 漢口 上海 小林洋行

請看!!!患胃病者

日本 陸海軍五大醫台議製劑

請看!!!欲壯身者

胃病與康健與事業之關係

胃者身體中中樞之機關也。胃弱則全身從之衰弱者天下醫家悉認爲公理故身體康健與否全視胃之強弱。胃部健壯則身體自然健康始得諸營事業可知胃之強弱便關人生禍福之分。諸君留心保護胃部最爲要緊

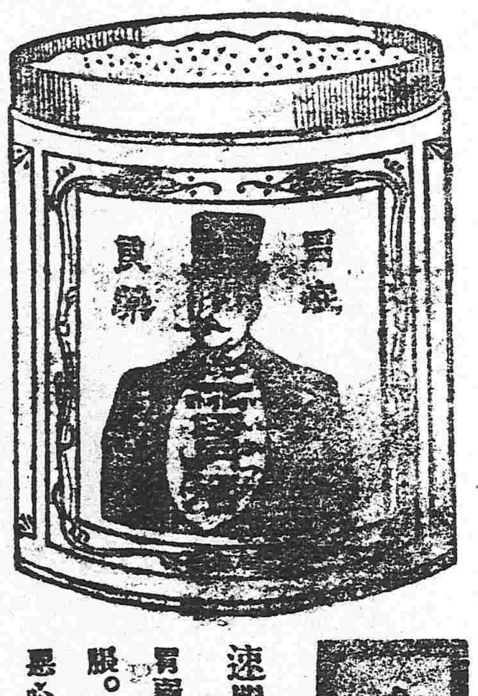

有此等病兆者

速服胃活面可拔其病根也

胃弱。溜飲。食欲減少。胃痙。胃痛。腹脹。胃炎。食傷。吞酸嘈雜。大便秘結。惡心嘔吐。胸痞。各胃病服之莫不立見奇効

無胃病者 常服胃活、能保胃健、增進飲食、血肉發達、身體強壯矣

定價 大罐大洋一元 中罐大洋五角 小罐大洋二角五分 試用大洋一角

本舖 東京 大阪 山田安民藥房

三百三十三號金咀香煙

每盒銅幣六枚

啓者本公司特製上品各號埃及紙煙售創以來頗蒙各界仕商賞吃然就中猶以三百三十三號金咀紙煙最爲通常可吃之佳品且煙質精良氣味柔美溫爽香撲鼻入沁脾長一種香噴出使人聞之一頓無二之思此誠珍貴特品有價格尤廉如香煙況品物既美經購試不惟足徵諸君惠顧若詳察佳味尙不知一言之謬司當下爭許讚詞也 本公司 奉天鼓樓南路東 中國電話三百九十二號 普羅斯煙公司白

奉天萬之堂藥局廣告

直隸 太醫院宋醫考驗立案發給執照准鋪售戶代此藥各省府廳州縣均有代售

蔘茸補腎丸 此藥以參茸爲君參乃靈草大補元氣鹿茸乃仙獸精血之藥和爲丸劑善補男子腎虧精冷陽痿不舉頭暈耳鳴眼花筋骨痠疼腰疼空虛不調下元虛冷赤白帶下久不受孕而不固常經半產腰疼痛骨蒸勞熱等症服此藥添補精神顏色壯陽補子延年益壽此藥每兩價洋貳元 每六兩拾元

立止咳嗽藥 本堂宋醫祖傳成方專治男女老幼遠年近日諸般咳嗽虛勞傷等症此藥善能止嗽定喘清痰蓋血痰中帶血不論年深傷勞咳嗽肺虛痰喘睡臥不安飲食少進內傷外感肺進不清此症管保去根永不再犯此藥能補能清能散病輕者一兩付即愈服此藥立見功効百發百中每付價洋四角十付價洋三元五角整五付價洋一元八角言無二價

神效虎骨藥酒 此酒專治男婦中風半身不遂手足麻木筋骨拘攣口眼歪邪腰腿疼痛步履艱難以及小寒痛氣袖冷痛等症速飲此酒立見奇效每瓶價銀元六角

開胃止痛丸 此丸專治男婦老幼心口胃疼痛食水停滯惡心肚脹午後疼痛及時隔胃噯氣吞酸不論新久服之百試百應每付二角 四付洋三角 言不二價

老山人蔘膏 大補氣血開胃健脾 每瓶價洋一元

眞正虎骨熊油膏 專治腿疼腰疼痛手足麻木 每張價洋五角

◀各埠代售處▶

安東縣福源永 吉林省興順恒 長春裕升慶 開原增益昌 錦州福順長 東平縣興興 新民屯正大裕 寧遠州玉名順 遼安縣永升當 鐵中縣長盛順 懷安縣八和泉 營口天和昌 大連中和盛 大孤山利順益 遼陽義增德 田庄台玉成恒 康平縣祥順合 長春府德源德 千金寨同義通 八面城豐泰興 芝罘成

黑龍江…興號 伊通州德興源 營口廣順號 新民府廣昌和 阿什河利順東 公主嶺升盛堂 海龍城天聚隆 鄭家屯泰生永 法庫門昇順堂 哈爾濱德隆西 雙城府乾裕舖 本溪湖張興盛 蓋州恒聚和 公主嶺永聚東 岫巖州義升當 北鎮縣大通厚 通化縣泰和源 懷德縣德聚盜 奉化縣隆益 牛莊工業售品所 天津

山海關萬隆 山城子源恒店 通江口義豐泰 義州永豐號 西安縣春發長 西豐縣公興泰 鐵嶺縣東興順 西平縣永慶東 鐵嶺上德聚源 開原府興盛合 海龍府泰興恒 大東溝天增源 哈爾濱中永增興 紋陽府元德厚 寬甸縣立吉當 古塔會發號 小城子永聚湧 郭家店增興長 孫家台益順昌 鳳凰城益盛公 瓦房店茂東 旅順口德太號

分此

奉天省四平街雙合德代售 四平街吉順絲房代售 茶莊代售鼓樓北願盛局代售鼓樓南大吉祥 面三間便是開設直隸省昌黎縣南街門 湯劑飲片各種應症丸散膏丹俱全各處購藥來函示悉本堂房便是 郵費萬不有誤 分設奉天大西關中間路南新式樓房自備

南滿銀行

本店 奉天小西關大街
支店 本溪湖永利町 撫順明石町

株式會社 南滿銀行

電話 經理人用 一四番 日五二一番

弊行辦理普通銀行業務存放匯欵力求敏捷不悞 主顧恐未週知特此佈告

淋症之危險

淋症實由男女交接感染而成 其急性（即感染之初期）者 初尿道口多泄膿汁 尿濁澁滯 疼痛劇甚 苦痛難耐若此時不亟加治療或服用不適當之藥劑則在男子 變爲膀胱炎 或膀胱加答兒 尿閉症等症 在女子爲子宮內膜炎、卵巢炎等症 終身不孕 其甚者竟至失生命 淋症之可恐 畧如此類 實不可寸時忽諸也

不知哈郎淋濁丸之靈效而徒服凡藥之者猶爲百鬼所苦而不自知

◉對於淋症現今之療法

淋症比他病頗爲頑固之症 故感染之初、不亟加治療、或誤調攝之法、則其毒蔓延難于全治、至慢性之痼疾、則尤難治愈 以故諸大醫專心研究、不遺餘力、然前此未能發見根治之妙藥也

◉淋症根治良藥之發見

淋症係由毒菌傳染而發、故非用殺蠹毒菌之藥劑 斷不能奏効也 德國花柳專門大醫哈郎博士、夙慨從來淋症療法之不備、 研究多年、苦辛之餘、遂發明完全無缺之根治妙藥、 可謂濟世之金針矣、本舖特請博士、授其秘方、名曰 **哈郎淋濁丸** 行世、 發售其效驗之偉大、 所謂百發百中、決無空矢、 雖最頑固之痼疾、一服此藥、則殺蠹毒菌、立即根治決無再發之虞

僅是一瓶哈郎淋濁丸可以終身絕花柳病之毒根

◉哈郎淋濁丸之特色

哈郎淋濁丸 係現在醫界中最卓絕之良藥、在初期之淋症、速服一星期、則全治無難、在慢性之痼疾、点速服三四星期、則可能全治決無再發之患 **哈郎淋濁丸**主配以能殺蠹毒菌之藥、實爲強力之殺菌藥、故一服用之、則尿溺清而快通痛去腫退全治如神、 假令連服日久、斷無稿害腸胃之虞、 **哈郎淋濁丸**無論急性之劇痛泄膿、或泄血液者、即如慢性之無疼痛而泄膿汁、往苒不愈、式愈式發、百藥無效者 一服用之則能除其毒根、全治如神 凡患此症者、只宜速服此藥、以免其痛苦也

◉**哈郎淋濁丸** 藥價大瓶大洋二元 中瓶大洋一元二角 小瓶大洋六角 試用瓶大洋三角

近有世上奸商羨本劑之盛名假冒模仿諸君務宜細認哈郎淋濁丸及順和堂藥房之字樣以防僞藥爲幸

發售本舖 大阪市東區淸水谷西之町 順和堂大藥房

代售所

奉天小西關 廣濟堂藥房	新民府 昌平堂藥房	安東縣亊場通 井上誠昌堂
奉天四平街 大德生大藥房	吉林城內 五洲大藥房	遼陽什字街 天錫成
長春北門裡 興亞大藥房	營口二道街 中西大藥房	鐵嶺鼓樓東 同合義
長春北門裡 德盛和	營口元神廟 鑫盛遠	開原 三茂洋行

養腎內補丸

定價
三十日分 金貳圓五十錢
十二日分 金壹圓十二錢
五日分 金六十錢

定價
三十日分一打 金廿五圓
十二日分一打 金十二圓
五日分一打 金六圓

▲延壽堂大藥房 總行 奉天鐘樓南大街 分行 奉天鐘樓北大街

人生於世以身爲主身體強則百事可作身體弱則一事難爲可見身體之強弱一生之榮辱係之矣所關不甚重哉 然往往人多失於檢束或思慮過度心血受損或縱慾過勞腦筋受傷或用力過分害及四肢或放縱情慾虧於腎水倘於此不求保養之方實難期有健康之一日 本主人心存濟世不忍坐觀是以博採中西醫理悉心研究數載始得病是之眞諦遂一治養腎內補丸問世作救人之寶筏精諸以供斯世也夫是藥爲係眞正材料効力甚大有病者服之固有除沉疴之功即無病者服之當更臻健康之効如先天不足氣血兩虧神倦體疲腰腿痠軟胸膈膨脹脾虛胃弱氣短痰多勞傷失血下元虛寒陽痿不舉精薄無力手淫失精調養不良其他諸勞百損五勞七傷等症無不奏效如神請不信君嘗之試知余言便之不謬也

▲各埠藥房出售 分行長春城內北大街 分行大連市伊勢町

●價目
●小包 日金拾錢（裝藥一貼量）
●中包 仝 廿五錢（裝藥三貼量 添呈洋鐵藥盒）
●大包 仝 五拾錢（裝藥七貼量 添呈裝鏡藥盒）
▲各處藥房均行寄售

●特殊出色

仁丹日本醫學大博士三輪曁井上兩先生合議靈方揀選貴重藥料於東洋唯一宏壯完備之大製藥廠虔修精製其藥効超群挺確中外熟悉不要贅也

服者

寬胃以養精
舒體以補血
散鬱以爽氣
康健以樂壽

仁丹芬芳馥郁滋味甚佳
仁丹靈效萬能百病忽消

▲是枯樹復榮之驗

●勿惑爲魚目燕石

近時奸商製出假藥瞞騙橫財甚多仁丹愛用諸位賜顧祈細認本舖老牌並藥包封緘等庶免受欺

東三省新聞

▲奉　天▼

●條陳旗民生計

前清旗籍民人聯名上書大總統謂旗人生計艱難請將奉天吉林東西兩陵及熱河察哈爾綏遠等處盡行開放授田旗人教以耕種請撥經費以為移民之處若以經濟支絀可將舊日各學教官之學田除奉祀經費外盡行撥入以資補助等語聞已交八旗生計處朱督辦核議矣

●中日鐵路聯絡會議之提案（公）

第三次中日鐵路聯絡會議訂於四月在北京開會已誌各報茲聞日本南滿鐵路局預備提出之議案如左

一中日聯絡滿鐵綫向中國各鐵路行通票設定之件

（甲）滿鐵綫發行通票之形式與從來中日聯絡日本鐵道院所發行者同樣

（乙）關於通票發行各鐵路間辦理手續之設定

二向中國行之旅客中國稅關立會站名告知方法之研究

三關於行李卸交遲延鐵路之責任

四大連青島上海間及上海漢口間之輪船加入本交通之件

●吳鎮守使奉令晉省（公）

洮遼鎮守使吳俊陞氏日前奉將軍公署電召來省磋商某項緊要軍政茲聞吳氏奉令後於昨二十三日率同參軍官乘北滿瀛車來省寓利源棧昨晉謁張上將軍磋商一切俟公畢即行返遼云（榮）

●定期開警務大會之預聞

張巡按使昨通飭各縣知事謂奉省警額之等級現已經中央規定頒行到署奉天全省定額共一萬二千名不準逾額等情省奉天五十四縣共計警額有三萬餘名其分配之法亦宜按照大小縣治均分以免失宜茲本署擬定准於三月初十日開一警務大會仰各該縣知事務須選派熟悉該縣警政之人員一員屆時來會與議以便會議警額分配之辦法云云（冠）

●槍斃探獲之逸兇犯

陸軍二十七師一百零六團第一營一連二棚正兵楊福山年前舊歷十二月初旬在大東關提法司前胡同下卡該兵士挾嫌用槍將該棚副兵蔡德山擊斃嗣又跑回該連本部將該棚正目王得元亦用鎗擊斃當即持鎗逃跑無踪茲聞該師某偵探昨在撫順縣某妓館內將正兇楊福山訪知當即報告該縣警察事務所派警拿獲解送來省經張師長訊問楊福山供認擊斃正目王德元副兵蔡德山不諱當即飭馬弁綁赴師部門外鎗斃以肅軍規云（榮）

●第四次甄考知事一覽

第四屆考驗知事定期四月二十一號赴部報到茲探得公署核准此項人員芳名如下

吳　峙　王朋潛　翟震起　樊燮熊
包文心　王春芳　張鵬飛　儲　鎔
朱文潮　梁兆璜　浙百川　羅拱辰
魯崇周　高國柱　楊尚榮　李向陽
那寶鵬　朱　樑　唐桂榮　蔣道光
姚舜襄　張蘊宏　劉春甲　陶景潛
路步雲　許　鋱　鄒大康　侯德錫
謝家龍　謝書林　李世祿　林成秀
廖德濟　盧漢渠　石之璋　胡增熙
李興唐　李新榜　周鴻襄　廖維纓（樓）

●簡員督辦東省墾務之先聲（樓）

東三省一帶土曠人稀墾牧極為適宜自前清以來日日昌言墾務卒之竟未有絲毫成効政府近日查知墾務不振之原因多由委之地方官一切概取放任主義而無專負責任之人以監督之是以難望濟事現議於東三省簡派督辦墾務大員一人付以墾荒完全責任現正物色熟習墾務人材充任是任云（公）

●飭令編製四年預算

三年度預算期行將告竣整理財政非洞悉全國預算莫由策其進行財政部特飭財政廳轉知各機關速將四年度新預算彙編製成於三月十五日達部以便查核萬勿遲延致干咎戾業經黃廳長通告各機關一體遵辦云（木）

●准設海關分銀行

奉省金融通行各屬而安東葫蘆島兩處民間往來純行銀洋而紙幣一項甚為滯澁若全行銀幣於商業難期發達巡按使日前特電請政府於安東葫蘆島兩處設立中國分銀行以期流通紙幣而便商業等情聞昨奉電復已准如所請矣（冠）

●派員考驗軍官

各師組織軍官團已於年前奉鎮安上將軍飭令完全成立茲聞該團規定畢業期限上級軍官十個月下級軍官一年現在上級軍官行將畢業擬于月內派員考驗云（樓）

●鎗斃連長原因

二十七師長平時對於軍律軍紀力求整頓一有觸犯諒其罪之輕重懲處某連連長馬榮凱因盜典鎗支被師長查定處以軍法云（樓）

●派員查覆受賄案

清丈總辦楊怡銘被人揑詞致受法律裁判業誌前報地方檢察官以事關受賄虛實均應澈查當派親信可靠之人馳赴錦縣按照所控各節逐一調查現據詳覆盡屬子虛聞已具情詳呈公署請示核議矣（樓）

●停止發售苦工小票

京奉綫每屆寒冬照章減價發售火車小票俾苦工等便於回里不致難籌路費茲已天氣漸煖年關已過負苦人流落關外者諒為數無多此項車票自應停止以維路政何站長電奉交通部照准飭令各站長一律禁售矣

●軍械廠行將擴充（木）

奉天軍械廠現有工人三十餘名屢代軍政各界訂造砲車機械等件頗為使用者所賞許該廠楊廠長刻擬請張上將軍將該工廠大加擴充俾得將來自造軍械以免轉購外人損失利權云（仲）

●電請協緝巨匪

上將軍行署昨接吉林孟將軍電稱吉省東南各地肆行騷擾之著名胡匪劉大個子近因派軍追捕潛逃至奉省臨江縣境內恐仍為害地方希即飭知該地軍警嚴密緝拿等情當經張上將軍電知東邊鎮守使派隊赴往勦緝矣（確）

●採用新式簿籍

新式簿籍早經各計處通飭各機關一律採用無如內務專人員於簿籍一科多欠研究故以未盡實行刻由財政廳黃廳長通飭各機關統限於本年一月起一律採用俾免遺誤計政以便報部云（仲）

●張師長整頓軍紀

二十七師長張雨亭以所部軍隊近來竟有私自下鄉強買草料抑勒價貲有搗擾買賣者亦少給錢文并有抓車拉腳等事殊屬有違軍紀除出示嚴禁外并傳諭所部上級軍官嚴加約束倘有以上情事無論何項長官均須處以軍律云（樓）

●郵政局副總辦易員

郵政總局副總辦愛修君日前奉交通部指令調升北京某郵政局局長遺缺委定本郵區查員英人畢君接充聞畢君於日昨乘京奉瀛車來奉就職當經愛君將經手事件交代清楚定於日內首途云（榮）

●承審員辭職照准

新民縣承審員楊緒昌供職勤慎積案清理殆盡因之抱恙思歸同省調養遂即請求廖知事轉詳巡按使辭職聞已批令照准矣（木）

●規定收入辦法

財政廳長黃季友以各屬征收課賦及稅捐局卡往往以小洋折合大洋故意浮冒以致人民多賣擔負小民苦何以堪日前通飭各屬規定收入辦法遵著立行撤擯云（榮）

●清丈局實行遷移

官地清丈局成立時附設於行省公署內現因地面狹窄不敷佔用由孫幼舫局長請將前東華門外女子美術學校舊址撥歸該局應用已於日昨（禮拜日）實行遷移矣（求）

▲營　口▼

●劉警長果將被撤乎

近據政界人云省垣張巡按使因本埠警察廳長劉玄年迭被士紳在省稟控劣跡多端雖無的確實據究屬人地不宜擬即將劉撤差遺缺委任廖某繼充不久即能發表所聞如是姑誌之

●鹽驗局局長更調

駐營鹽驗緝私局局長寶鐵先到差僅及數月並無何項建樹亦無何項嘗議現聞羅運司以其經理鹽政多年頗有操作特此調陞為復州鹽務局局長遺缺以運署之庶務長趙壽山暫行接署俟有成績即保薦中央云云

●防疫院實行裁撤

本埠防疫院之設已六年於茲所辦之事毫無成績之可言不過虛縻公欵以供醫官等無端之揮霍而已燮道尹痛鑒斯弊以國家財政之艱難此等不急之務未便樹此機關徒事消耗特此傳飭取消俟有疫症發生臨時再為籌備云

▲蓋　平▼

●防患未然

袁警長以際此陰歷新年人多懈弛誠恐盜賊乘機竊發致釀巨變若非力事嚴查殊不足以重保安故將城門及要卡各設雙崗復派警兵數十名晝夜梭巡以期防衛而保治安云

●警長遂保之確耗

頃聞由省來人談及本邑警長袁鶴亭氏因在巡按使署條陳數端極邀張巡按使青顧刻聞張巡按使保荐數十員中袁君得邀前列將來縣佐一職大有希望查袁君在蓋三年之久商民極端歡迎其人之品學經驗非腐竹所能盡言令保縣佐一職果不愧也云

▲千金寨▼

●股員被裁之原因

本寨警察事務所行政科股員王忠秀以久吸鴉片前警務長劉君置之不理現新警務長鄭景需君任事以來察知詳情歷勸不聽現已開除不復用矣

▲大　連▼

●婦孺救濟會之敷衍

市內婦孺救濟分會開辦有年毫無實効幼婦少女誘拐來連者仍是絡繹不絕查該會會長陳德齡君辜負數衍不肯認眞恐一般流氓人販暗地相害所有人販多係南來並有在連無業以販人為生活者不宜報日警取締出境則人販不能容身入埠之少婦必少不待救而自救矣

▲鳳　城▼

●金巡長驚走鄉民

月之二十一日晚六鐘時城東石頭城二區巡長金蘭亭率領警兵多名前往西關鐵佛寺地方捜查賭博不知因何起衅竟將該處居民任福亭擊斃槍傷并將焦國政焦文舉二人擊傷殷部生命萬保日下東屯來人有言其抓賭潛逃警兵方始開鎗者有言其另有別情並無賭局者議論紛紛莫衷一是究因何容訪續誌

▲鐵　嶺▼

●保信所行將成立

縣知事日前奉到飭令嚴行禁止買空賣空經商務會議決設立保信所所有買賣均須由保信所存儲現價洋若干現已組織就緒不日即行成立云

▲開　原▼

●侵吞公欵之被控

開原驛東小孫家台村正錄遷科獨攬會權假公濟私辦理會事歷今六年前後吞摟會欵六百餘元侵蝕學欵二千餘元假民間之脂膏供自己之浪費茲復苛斂花戶飽橐實蠹以致激成公憤該村聯名公舉代表石某稟控追欵業經章知事撤差查傳以憑訊追云

●罪犯移送鐵嶺

縣署習藝所自前年賊匪刧放後因欵項支絀終未開辦現在判決罪犯均藝囹圄無所覛事且罪犯繁多拘囿一室難保不發生他變章知事擬將判決各犯移送鐵嶺習藝所習藝詳請巡按使已奉批准章知事查明卷宗應送罪犯葛秀峯等二十七名諒不日即行備文解送云

▲昌　圖▼

●鎮守使晉省過境

洮遼鎮守使吳君俊陞于日前（二十一號）由遼源來昌順便回籍（係昌圖縣東興隆溝人）祭掃坟墓駐節菓子屯王紳庚亭處翌日（二十二號）至城進謁舊友稍憩即坐平車往二道溝車站搭乘下午五鐘南滿瀛車赴省是日各界恭送者為縣知事程譜荃君警察所長金鳴九君以及保衛團等均齊集車站餞行觀者如堵頗極一時之盛云

●赴吉墾之踴躍

移民殖邊乃為立國根源自吉省餘荒開放已來農民均紛紛報領耕種或農業或招戶開墾或自行耕種不一而足今早（二十二號）有開原農戶十數家大車二十餘輛均飽載農器傢具完備覓搭席棚婦女幼稚滿載車中强壯步行老弱乘車聯絡一氣魚貫而行道經昌街詢及始知赴吉省富錦縣開荒聞均係荒主趁春融之際以便開墾云

▲遼　源▼

●知事晉省

縣署錢知事於昨二月十七號偕同吳鎮守使晉省謁見巡憲聞為軍事外交兩重要之事項急待商榷云

▲法　庫▼

●幾乎獄變

縣知事楊寶恭氏自從蒞任以來諸事認眞凡所委人員均諒才使用並無瞻徇濫芋之弊惟對獄電地委派梁某錄都者為監獄員該梁某在差以來對於獄事務異常懈怠毫不謹愼日昨二十一號放晚封時忽有封押罪犯郭小二報告言同罪之劉占春劉明祥郭大五楊德全等案將木柵脚鐐全刑鋸折並由獄東墻挖成窟窿其所挖[illegible]窿者在非戶背後之屋有[illegible]遺[illegible]今夜開[illegible]而楊知事臨時適在家聞知若吵嚷警必全行越獄等情當經楊知事親詣查驗均屬實在究查此舉已非一日除先將起意罪犯劉占春等四名另加全刑研訊取供外[illegible]並看守兵等不惟撤換反[illegible]治不職之罪云

▲長　春▼

●直東同鄉會紀事

直東同鄉會早有公啓約定廿三號開會是日兩省同鄉到會者不少行開拜禮舉首由祁君憲庭演說開會理由會長演說又[illegible]滿[illegible]會內事項並演說當初由公主嶺向同鄉[illegible]之孤貧女子經會中擇配於馬洛玉之弟已早過門年餘[illegible]後[illegible]女[illegible]門[illegible]禮物幾件以[illegible]而[illegible]會長以碍於情面難未[illegible]拒絕即有差人送[illegible]會[illegible]會長派人[illegible]馬洛玉與其弟婦之手[illegible]餘[illegible]件[illegible]議論以待正會長由京回吉[illegible]過長春時開會歡迎等[illegible]又有來賓呂鐵三君演說[illegible]省[illegible]結合團體實可作他省之模範直至三鐘始散

▲哈爾濱▼

●旅哈俄人之確數

日前哈埠警察長實開董事會旅哈俄僑之總數究有若干茲據董事會按照調查局之報告云哈埠內外兩附近各區共有俄籍之男丁二萬六千二百五十七人婦女一萬七千四百三十四人濱江一隅旅居俄人竟如此之多可謂極盛然在歐戰未發生以前尚不止此數也

▲奉天巡按使公署謁見錄（二月二十五號）

遼源縣知事錢恩海　新委警官補習所所長孫昌運　以上均見

交卸營口縣知事郭進修　前卸任寬甸縣知縣侯廷翰　分奉知事彭頤　前分省通判濮與諧　警察興業之倫　前留奉縣丞王杜存　以上稟安

▲吉林▼

●工程師均行請假
吉長鐵路各工程師以各站工程業均完竣刻紛紛請准常假別就刻全路所存之工程師只餘三人日人二名華人一名云

●鄭知事來省卽歸
東寧縣鄭知事日前來省祇旋居兩宿面謁當道後卽匆匆返署探其來因係報告某項機要及請示德俘虜入境辦法之件

▲黑龍江▼

●關於印花稅之通飭
巡按使署則准財政部咨開修正印花稅法第六第八兩條之規定凡不貼印花之契約簿據或貼用時未曾蓋章書押及貼不足數並印花稅揭下不再貼者均應罰金通行在案惟法定罰則甫經頒布一切執行尤須詳訂免致牽循營私騷擾商民直接行使情僞易知漏稅罰金尤涉及刑事稍有區別其定期檢查及巡官長警糾發或人民告發時應處罰金均由警察官廳辦理收入罰金留用四成薪助辦公外提二成酬給糾發巡官長警由人民告發者獎給五成餘仍繳解財政部如於訴訟時發見漏稅者由審檢廳及兼理司法之縣知事依法處罰所收罰款仍照司法收入暫作特別會計辦理以符通案擬具執行印花罰金規則呈奉大總統批准分行遵照除已通飭各屬切實執行云

雜報

▲奉天▼

●保險有益
保火險一事在奉省尚未通行其實平時雖備出微資迨事則獲利無窮近頃西關平康里聚華棧於五日被火焚燒貨物盡付一炬幸經在怡隆洋行保有火險七千兩刻已照數賠償日內該號已擇吉動工重整新事業否則不堪設想矣寄語各商號速行做辦以防萬一實爲莫大之利益云（仲）

●平治道路
入冬以來雨雪頻降所有大街小巷悉積雪堆刻屆春融已一律融化道途泥濘行人困難有如登青天之歎當經警察廳衛生科孫淵如科長特飭清道隊派騾拉雪馬車七十餘輛多日加班拉運郊外沿平沿城廂道路以便行人云（仲）

●商人負債逃跑
平康里門牌五百壹十八號世昌永雜貨舖執事人夏壽昌近因生意蕭條虧累甚鉅以致債臺高築無法償還昨早該執事乘機潛逃無踪及至各債戶聞知遂報商會將該舖所有之傢俱悉數變賣按所欠之多寡均分云（榮）

●搗毀娼寮
九門外四等娼寮鴻榮堂搭妓小彩鳳年十八歲姿容秀美惟性質狂暴時常與遊客口角昨夕因慢遇其舊客李長勝致起衝突彼李偕其同伴四人將該妓之室內什物盡行打碎經其班主呼警至而李等已杳如黃鶴該妓損失約在三十餘元云（確）

●車夫互毆
人力車夫韓金有杜玉珍兩人素有嫌隙相遇於北市行胡同以爭車故互相毆鬥繼而打作一團歷一時之久無人排解後來韓將杜之綿襖撕破赤身露体莫名醜態適遇警至卽將雙方帶局懲辦矣（確）

●跳出火坑
女子墮入孽海本非所願加以鴇母之壓制淫威明張痛苦難忍咸思跳出火坑脫離樊籠恢復自由身体俾便擇人而事九門外三順堂妓女何寶鈴日前乘隙潛投濟良所請求收養擇良婚配聞已允准代爲詳請警廳核示云（木）

●姑嫂爭風
大北關李榮圃子李老的娶得城北某氏女爲室過門以後該婦以擇配不偶乃與近鄰某姓少年有染事爲其小姑窺破該婦爲緘口計乃設法誘引其小姑亦與某少年通姦不料某氏子得新忘舊竟棄該婦於不顧因之醋海生波年前姑嫂兩人遂生口角事爲李媼所知當面痛責已女當面將該婦送往母家令其另行改嫁後經隣右出爲和解此事始寢李媼以婦女旣已不貞更兼家無恆產近對人言擬覓主將婦女當同出賣爲娼作妾聽其自便云（仲）

●攔路劫財
小西關大街慶源錢舖執事人張某日前遣櫃夥楊煥章持有日本老頭票洋四百二十元往西站某洋行還賬詎料行至馬車公司舖地方突被胡匪三四名各持短鎗闖往去路將楊某所帶之老頭票悉數搶去往南而逃云（榮）

●招領錢夾
第一警察署巡警郭景林昨夜巡邏行至小西門裏地方拾得皮錢夾一個內有銀票四張地契一紙又該署警士英銳巡邏行至大東門裡地方拾得黃皮錢夾一個內有當票三張小洋二角均守候多時無人尋找該二警先後攜帶回署呈由署長出示招領矣

▲營口▼

●東利洋行之擴張
本埠日商東和洋行係股分公司自置輪船數艘專由營口航行登州龍口有年生意獲利極鉅近爲擴廣營業起見擬在青島設立分行添購輪船一艘專由青島航行登州龍口搭坐客商裝運貨物以期擴充而廣營業云（榮）

●安設專線電話
營口海關稅務司夏立士英人因口外四道溝燈標每日遣人來關報告日記往返徒勞諸多不便前與電話局商妥安設專線電話由四道溝直達海關辦公處以便每日以電話報告日記俾免徒勞往返云

▲蘇州大雪之奇異（江蘇）
蘇函云上一星期蘇州大雪雖以雨斷雨後雷聲大作閭民莫不稱異據云十二月之雷爲從來所未有云

▲惡偵探又想誣搜邀功（廣東）
江門來電分達上將軍巡按使鎮守使粵海道尹報界公會鑒古井霞路村契較偵探馮翠樓妄指爲亂黨機關邀功彈壓李闓長卅一號督隊到鄉圍搜柱各良善該村爲商本邑商民惶恐無措乞委速會以分涇渭而免枉陷新會商務分會黃霓逸亭等叩虞又新會來電分達上將軍巡按使鎮守使粵海道報界公會鑒旗匪趙孔牟解縣署紳耆指攻按律正辦同惡馮翠樓意存報復誣允偵探并發動省探傳某捏報李闓長誣指歛村有亂黨機關派隊搜拿兩村騷動緣村中舊歷有防禦土匪土藥及攻石築圍之燃火線因防危險特建泥房儲存外用鐵門封鎖其鑰匙輸交值年管理并免不肖子弟盜取有歷年徵信錄可查詎奸探卽指爲証據爲有亂黨機關公然建房存儲炸藥不守秘密之理乞委員赦查事果屬實合村男女老幼願甘鎗斃虛則立請昭雪嚴辦誣告以免無辜陷累新會霞路鄉趙雄美等合族男女泣叩

▲洞庭湖之風刼（湖南）
本月六號有行駛城陵磯之魁華小輪一艘甫入洞庭卽狂風大作巨浪滔天該輪勢不能支遂趕向湖岸行駛方才抵岸風勢益緊波浪愈高乘客正在登岸因浪頭掀播過急未及登完該輪卽行沉沒計搭客水手以及船上各項執役人員之溺斃者總計不下二十餘人同時有米船二十餘艘見巨風大作正擬開避不料甫一移動湖中波浪卽如地裂山崩不及施救卽概行沉沒並撼播他船數十艘死傷人數達二百餘名亦云慘矣

▲又一移屍奇聞（北京）
北城移屍一案死者係一婦人係服毒而斃其移屍之法係用被套包裹遺棄於人力車上乃於日昨有客自天津來京者據云天津車站亦發現一移屍案死者係一十七八歲之男子其移屍之法係將該屍裝在衣箱內其後發現情形係某日由北京開往天津火車到站後車上遺棄一箱嗣經鐵路巡警移至局內查看原來內裝揩疊死屍一具旋經檢驗係被勒身死者云

●轉飭保護遊歷日員
本埠山海關監督兼營口交涉員沈卓君氏近接江蘇交涉署咨開以江蘇日總領事田村八二遊歷山東天津及奉吉各省該員到時仰卽蓋印後各轉飭屬妥爲保護沈君接文後業已分飭各縣及警察廳一体知照云

▲大連▼

●又起火災
十九二十兩日火災三起已誌本報茲悉彈町二十九號劉景全家於二十二日午前八時因造飯失慎致起火災其時劉某同居三人皆外出忽然火起全部均燒黑烟直突劉某回家火已出屋正值北風猛烈左鄰玉樊亭右鄰孫長義亦均被災當此火勢甚猛幾有不可撲滅之勢幸民政署滿鐵消防隊死力救護巡查五十餘名將兩鄰房子折毀以免蔓延至十一時始滅房主趙龍臣損失屋價五百五十元之數火災慘人宜時時加謹云

▲蓋平▼

●調查選民將入手
選舉事務所現已組織就緒聞於舊歷正月內即可入手調查以偹選舉惟此次選民之限制較諸以前爲嚴諒調查員決不能使無選舉資格者濫竽其間云

▲鳳城▼

●酗酒滋事
西街住戶李某山東人到鳳以賣以資煎餅爲生近因新年初度飲酒過多不知因何細故竟與煙袋胡同住戶楊某大肆鬨毆惟楊某身有殘疾不能取勝當被李某按倒在地毆辱不堪幸旁觀者見事不平急爲拉開楊某得以脫逃云

●賭犯被罰
月之十七日中區警察在東街東陞店內拿獲賭案壹起解送犯到局過堂供認聚賭不諱當經康警長判定共罰洋五十元取保了結云

▲新民▼

●五歲兒童能筆墨
邑街城隍廟前李家茶館見仲二人同居過度兄德榮年長性頗忠厚經理櫃事弟德貴腿有殘疾不能操作僅能燒水提壺供客宜兄宜弟不辭勞苦經營數十餘年稍有積蓄兄年半百而鰥弟年不惑娶妻陳氏性慧淑賢生一子名義生時奇異竟言舉家甚愛惜稍知人性時其伯德榮教以認識字輒過目不忘尤喜讀經詩四歲時不很浪費筆墨即用粗楷棹破頭占水在茶棹上教以學習書寫今年五歲頗知字意能執筆書寫詩詞數千言因新舊年節多有好事之人求其書寫對聯並不推辭執筆即揮彷彿神童出現與奉天榮陞客棧執事人周榮閣寫去紅紙春聯對數十餘張然雖受教亦得天生玉麟此器實不可諒耶

▲黑山▼

●知事獲煙犯
官馬井胡同後住戶李香圃素有烟癖終未戒除且迭日開燈供客時有所聞日前被警知事偵知于舊歷正月初十日初更時會知事親自率役至該犯李某家正遇李某賭害吐霧當場拿獲卽將烟膏烟具各件一併帶署收禁如何罰辦容訪再誌

▲錦縣▼

●拐帶未遂復行詭詐
本邑東北鄉大興隆莊界八角臺屯住戶李洛朝將閻王氏拐逃經其本夫閻吉林在該管巡警控告當將李某拿獲供認孔日內必將該閻王氏找回李某畏罪覓將該氏潛帶來城另揑別情控訴當經錦縣將罪釋斷令閻吉林將其妻領回安度而拐人正犯李洛朝回屯尤敢向閻吉林硬索找人盤川昨閻閻吉林又來城控告前情恐不司法之責者必能根究前情也云

▲鐵嶺▼

●薄懲違警
舊歷新正八民習慣每欲以賭具玩耍警局前已通飭各區嚴行查禁近日所獲各賭犯均送交警局處以違警罪罰充苦力五日十日不等以示儆懲云

●是否姦拐
警察一區日昨來有韓某報稱其妻王氏被人姦拐在東關插遇經警士將王氏傳獲其妻自稱韓某係離異前夫有休書字據等情已送交警局預審矣

▲開原▼

●警士擊斃胡匪
縣東小孫家臺係開原警務第四區之範圍久有三四等娼窯十數家素爲人煙雜湊之地該區調查有力以致匪人不克混跡其中詎料昨晚壹點餘鐘竟有胆大胡匪在該處盤桓欲行搶掠乃被該區警士馬鳳鳴巡邏撞遇該匪不悉口號竟自開放八音手鎗當被該警以匣鎗攻擊彈傷斃命縣署官劉之山君稟明牽驗屍檢驗屍實委令掩埋云

●婦女逞野
城內東南關子弟好賭宋因陰年習慣聞賭共婁被巡警巡邏至此見屋內燈火輝煌語聲喧雜知爲有賭遂進屋捕獲適有婦人堵門阻入潑口豁罵併將警服撕破該警尊蜂擁而入抓獲賭犯八名並此婦人一併扭所罰辦云

●兩妻難容
豐潤縣李春興住開有年作小負販稍有積蓄聘娶孫氏爲妻生男育女歷今七載因李某家有妻室亦來相投李某調停其中頗覺安度忽於去年李某忌嫌孫氏母女故卒冬不給一棉衣終日恒不一飽幸孫氏賢淑悉皆隱忍耐於舊歷正月初七日僱妥轎車從通孫氏赴站意在價賣孫氏現破其奸百般喊叫被崗警阻攔一併送至縣署以憑訊辦嗟李某停妻再娶有干例禁而復嫌妻强賣殊屬罪無可逭云

●斥革檢驗員
邑東馬市堡凍斃路屍前經屍親李某認明屍身有屍無衣在縣署據情請示已誌前報章知事飭傳該屯村正白某質訊始知屍衣被皮犯一條被檢驗員王尙賓取其父藏案知事卽將檢驗員斥革押候懲究云

▲遼源▼

●勦匪回防
中央騎兵二旅四團前奉上將軍撤調赴海龍柳河一帶勦捕劉大個子等大股賊匪頃已陸續回遼仍前駐守矣

●雪水盈街
邑街雖未與修馬路然亦有陰溝導以洩積水舊年以還漸有春日載陽之象以致去冬所凍之雪融時融化異常泥濘行路者無不如鴻之留印共嘆奈何也

●開市誌盛
商家舊習陰曆年終休息五日停止貿易至初六日黎明必舉行開市式屆期燈燭輝煌衣冠齊楚記神既畢便互相致詞道賀一時爆竹聲隆隆至日出始靜亦足徵本邑商界之腐敗矣

▲長春▼

●胡匪行刦未遂
自舊歷年前曾有胡匪數起未能得手屢施劇後經軍警嚴密探緝查拿以致遁跡茲聞昨晚在東頭道溝鹽運局左近有匪數人潛伏其處意欲劫掠正逢爲一營派隊巡夜適至該處而匪徒以爲向前拿捕者登時遠揚矣

●商債清理有期
前清已故巨商紀鳳翥身後欠債若干其各號執事均受牽累前數年曾在該埠商會成案後又在吉林省城起訴無奈債權居多至今猶未清結然房屋產業尙可折變減扣抵還是以經理人紀星啓君現充哈埠商會總理未暇卽時前來昨特函致各商家準於今春來長辦理清楚云

▲雙城▼

●通飭稅款改解吉洋
本城稅捐徵收局頃奉財政廳飭開各屬徵收各種稅捐款項皆解官帖向由官銀號代收茲既改由中國銀行收解應卽將所收官帖如數兌換吉洋解報並將入計算書上加添折合吉洋壹欄以便稽核仰卽遵照辦理云

●拾金不昧
本城北二道街天興工廠財東　劉還陽（綽號華公）於舊歷正月初一日午後二鐘時在大街拾得洋鈔包一個內有羌帖三十五張趙君想年關丟失財物該人又得非常急燥倘若昧不問于心有愧立時登張四處如有知包內所有物件若干付還分文不要足見趙華公拾金不昧名不虛傳也

●癮死小竊
北二道街天興木廠新日鬧竊被賊老胡偷去木料不少正値行竊之際竟被工人某甲瞥見立時聲揚該廠學徒群起而來將小偷老胡拿獲該賊跪懇求釋自云嗎啡癮死何必打死隨時逐出逃竄不數日聞果嗎啡癮迫過身烟毒發聞已斃命矣

花界消息

▲又見春光過別家
天順還移奉天驛章豪姊妹雲散星飛白蘭花故壘難移在二弄寶順樹倒猢猻散戰得近芳容堪乎人執無情誰能遺此紀此日紅龍級鳳錦繡消開何時王獻香溫魂銷眞個

天福香菱隸同陞時梁君急思染指一白結識愛潮頓生未經兩度蟾圓跳曹客去聞已應二弄開樂之聘復過金吾不禁勵移巢云

翡鴻雛妓三寶艷如桃李而冷如冰雪昨與瀟湘館慶雲攜手開行香肩高過慶雲曆際讀十五年華正及時何不知某君有動于中否

批示

▲巡按使署批示
原具稟人周紹　據稟已悉查該商上年十月來署稟擬開設肥料公司請予立案當經批仰遵照頒公司條例第五條自赴縣署稟請核辦並將簡章隨批發還在案是原並未遵准設立且掃除糞溺原屬貧民一種生理卽或設立公司亦宜互不相涉不得由壹家壟斷致使貧民失業來稟謂縣署批准該商試辦如果壟斷專利致起爭鬨殊屬不合仰鐵嶺尹昭孔具控巳飭錦縣知事確查核辦應候照案飭行該縣迅速查明核實秉公辦理詳覆核奪仰卽遵照此批附件存

原具稟人白永貞等　稟悉該縣西北沙溝子等處東南大石門嶺等處據稱地質磽瘠莊子莫茲辦理本屆課賦應卽依限掃數交納勿稍延玩原批抄發財政廳查照此批

原具稟人趙約治　據稟巳悉此案現値營口交涉員暨海城縣知事先後詳請到署巳飭催高等審判廳照案速判在案仰卽知照抄件存此批

▲瀋陽縣署批示
王福林等批　警官必須時常調動不能長駐一所所請應毋庸議此批

趙恩吉批　據稟該民下二窪有地九畝以天旱荒棄請免賦捐等情巳悉仰北路收捐員查照核辦副稟抄批發

陳鴻典批　前巳催追應着將欄便使之款迅速先交何得藉詞[illegible]濟此批

二牖軒隨錄　（詞山）（續）

（醉扶歸）你須你祖上親文舉。昆弟曉書集。從上流傳直到你。鞏鞏兒都及第。恁端的是姑舅也那叔伯也那兩姨。偏恁生養下這賊兄弟　外末云了末云了

哥哥、你有此心、莫不錯尋思了麼、

（金盞兒）你心裏把祿衲襖脊梁上披。强似著紫朝衣。論盆家飲酒。壓著詩詞會。嫌這攀墻折桂的做官遲。爲那筆尖上發祿晚。見這刀刃上變錢疾。你也待風高學放火。月黑做强賊。

正末云了　外末做住了　本不甚喫酒了　正末云了　且云你休喫酒也、恐酒後疎狂

末云了

（賺尾）雖然是弟兄心、殷勤意。本酒量窄推辭少喫。樂意閑懷睡穩時。也省可裏不記東西。做扶著床科　故尋思科、阿我自思憶想我那從你的行爲被這地亂天翻。交我做不的伶俐假粧些厮收拾伴做個一家一計且著個脫身術護道打家賊　下

右第一折

頂上優品 登錄商標 桃牌 泰盛公司

(新案特許出願中)

履界大革命！

新發明桃牌橡皮靴底出售

橡皮一物用途甚廣歐亞各先進國常用橡皮以做靴鞋等物蓋因橡皮製成之靴內堅外美價值便宜銷路因而潤大現已幾乎無人不用本行爲應社會之要求獨出心裁製成一種橡皮之靴底外表優美內質堅牢行冰不滑踏雨不透耐久之力較之牛皮大可數倍以此底製成之靴鞋軟硬自如步履隨便足不受傷步不出響且其形式特照中國男女大小靴鞋底式留有線縫以便縫紉如家中自造鞋履上鋪厚布一層式樣既佳復省手工用於政學紳商男女之靴鞋罔不適宜且於經濟上異常合算總之本橡皮靴底較之他種具有樣美質堅價廉三種之特長將來銷路之暢可不卜可知茲本行業已成立於北京奉天天津上海各著名大洋行著名大靴鞋舖內以便各界諸君就近賜顧惟購時尚希認明桃牌商標爲荷希即購以試用定知予言之不謬也

桃牌橡皮靴底總發所 泰盛公司 敬啓

俄商秋林洋行

啓者本行由哈爾濱分設在奉鼓樓北大街路東歷有年所有貨物零售批發並指定期貨均可隨意今特由本國運到各種頂上毛氈大哈拉毛泥青口絨斜文布哈機布羅色印花布合斜子布嗶嘰漆布及饅頭食物各色洋酒頂上香濱單套地氈白蘭地飯間所用物品俱一不備新到眞正美人牙粉羅鍋香皂羅色香皂各樣香水蜜油洗臉具五金鐵器俱全留聲機千里鏡西式皮靴皮鞋並有頂上小器具醫學器材裁縫機器木匠應用器具廚房木鐵傢具芝蔴底皮漆皮套靴皮紙煙各樣磁器花素茶呼杯盤一概俱全具備硬貨物不及備載彩色漆油各種紙煙中外紳商加備垂青一切價目無不格外克己恐有遺漏特此佈告

中國電話二百九十二號

牛心臺爐煤

啓者東山一帶牛心臺紅臉溝南溝王官溝等處所產爐煤現均歸敝公司經理專售該礦煤質尤佳泚性極大非他燃料可比敝公司特設立發賣處以圖各處購者捷便不拘多少請向敝公司或就近代售店隨時通知當即送奉決不有悞此啓

總批發處 小西關莜林館院內 三有公司 電話 日一三一番 中分七四番

西塔大街 電話 日二四三番

代售處

小北關 福記煤局　小西邊門外 和順公司

小西關 義信公司　大西關 隆盛和

小北關 福順煤局　大南門裡 祥記公司

大北關 源和長　附屬地平康里 三福洋行

大連泉水屯泡子窰

小野田洋灰公司大連分行

關東都督府 南滿鐵路會社 賞用

本分行每年製造數 百萬餘樽

總代售處 三井洋行

健胃 太田胃散 壯腸

本堂虔製胃散寔係家傳秘方屢試屢驗奏效如神苟重衛生諸君常用此藥可也須於飯後服下必能尅化食物壯胃補體

本散專治胸膈痞悶脾胃虛弱食飲停滯吞酸嘈雜或多食油膩生冷宿食不化攻衝作痛口吐清水腹脹氣逆噎不止或口臭難聞夜臥不安口角流涎臟腑疼痛諸痛症等能解酒毒治暑吐水土不服一等症有效驗不拘男婦老少俱用此藥一服每服一匙以上在舌上溫水送下每日二服即愈凡十五歲以下減半或用茶湯送服七歲以下再減半症輕日須四五次服服藥不斷必與胃養有奇功之至寶也

每罐價銀

極大(廿一天量)日洋伍角

大(十二天量)日洋參角

中(七天量)日洋兩角

小(三天量)日洋壹角

經理批發 大連浪速町三丁目 日本賣藥會社支店

朝鮮銀行奉天出張所

本店 朝鮮京城南大門通

資本金 壹千萬圓

奉天小西關路北 電話 日五二一 長五二四 所長舍宅日長三一三

支店 東京、大阪、大連、安東縣、長春、平壤、仁川、大邱、元山、釜山、鎮南浦、群山、木浦、馬山、新義州、會寧、

出張所

凡關於銀行普通各項事務本銀行咸可辦理而尤力求敏捷詳確以期無負各界之主托並於中外各通商巨埠設有代理之處以便往來滙兌本銀行發行之紙幣無論與何時皆日本銀行發行之兌換券相同而可按日銀票金面分額之數目換兌

各種紙張 雜貨 各種布疋 洋線 俱全 保險代理 橫濱火險公司

光明洋行

總行 奉天大南門裡 電話日華二一九番

分行 大連大山通三十七號 電話六〇一番 長春 大阪 龍口

◎招募中國看護婦見習生廣告

本院現擬添募中國看護婦十名應募之條件如左

一、年齡自十七歲至二十五歲

一、須卒業於小學校及以上各學校者

一、應募者須將履歷及像片送至本院以二月終爲限考期由本院通知屆時考驗學術檢查身體合格者當即入院備用欲知詳細章程可至本院事務所取閱詢問

奉天日本赤十字病院

乾元溥金店

本號設奉天城內鋼行西銀行胡同路南開設已三十餘年聘請名師時式各種花卉首飾盃盤器皿精巧專造赤金代贊手鐲表鏈手留各樣民活一概俱全資格外克己女界諸君賜顧者請認本號金字牌匾不悞主顧

本號謹啓

恆泰金店廣告

本店開設大西關大什字街西路南朝北洋式門面收買荒金發賣足色赤金條金方日銀首飾盃盤器皿各種俱全聘請名師研究工藝五族赤金紋式花樣時式價格外克已

再者諸君如欲定做何式花樣之物以低價混市各界諸君請認明本店

中國電話一百二十號 本店謹啓

撫順天寶公司特別廣告

近有人用本公司名義擅造股東汪金波等股東全體協議之廣告登公司爲股東胡作霖朱品三張耀軒胡作霖等名代表全體且作霖因拖欠公司煤價兩按公司簿記原本在法起訴先將原追款在案本公司九號在法起訴先將陳名原告追款在案

純善並無股本 不能領照業務監督署嚴示批駁 並未派人在外添招新股 股現經判明仍在公司照常辦事原股東李子元起人 三十三人同 特此聲明以杜詐騙此白

山口運輸公司

啓者本公司鐵路省神戶設立有歷經年糧石繼後北滿今司振興敝公司特於大連開辦有支店滿因牛家屯站權頭街內於遼寧以辦事往返不諸君便是此今在營口老爺閣街重新設立門面至於各貨物上下均近甚爲便利

支店出張所 長春、公主嶺、四平街、開原、鐵嶺、奉天、遼陽、牛家屯、西營口、旅順、大連市監部通

設在地

左開各支店設在專用鐵路枝線

長春 公主嶺 四平街 開原

高樓大廈萬頃良田若無兒女家實何在乎

常飲中將湯安然而得子爲其母的人

精偉大之力要知掌上珠其樂無窮矣

未得子之婦人心欲求產子立飲中將湯勝如拜佛也

中將湯之特色

中將湯調和婦人之血氣使其血之新陳代謝和氣補血雖然未產兒女一經連續飲此何憂兒女之不生產乎

主治功能

●善治子宮各病 ●善治月經各病

●月經安行立愈 ●經來腹痛最効

●處女初次行經 ●月經愆期

●白帶赤帶 ●可免小產流產

●產前產後不可少 ●能養血保胎

●能養衛任調和八脈 ●常服易孕得子

●有保腎肋陰之功 ●能治憂鬱病

經理批發 大連市浪速町 日本賣藥公司

●各地藥房均有代售